



# Relazione sulla Gestione Rendiconto 2020

COMUNE DI ALIANO

## ANALISI DELLA GESTIONE FINANZIARIA DELL'ANNO 2020

L'esercizio 2020 è stato caratterizzato dall'applicazione del Principio Generale della Competenza Finanziaria c.d. Potenziata, così come recepito dal Legislatore agli artt. 179 e 183 del Decreto Legislativo 18 agosto 2000 n. 267, che impone agli enti territoriali di registrare le obbligazioni attive e passive all'atto del loro perfezionarsi, imputandole però agli esercizi nei quali l'obbligazione diverrà esigibile.

Tale disposto normativo, cuore pulsante della riforma contabile nota come "Armonizzazione" incide profondamente sugli esiti della gestione e cambia in modo radicale l'approccio alle metodologie gestionali dell'intera organizzazione.

Il Comune di Aliano ha intrapreso, nel corso del 2020, una via che partendo dall'analisi delle varie normative dovrà portare ad una completa riorganizzazione di tutte le procedure amministrative, che si è resa necessaria per il rispetto dei nuovi adempimenti ma, soprattutto, per avviare un processo di risanamento della situazione finanziaria dell'Ente, che non può più essere procrastinata.

## LA GESTIONE DI COMPETENZA

La gestione di Competenza dell'esercizio 2020 può essere sinteticamente rappresentata dal seguente prospetto:

QUADRO GENERALE RIASSUNTIVO					
ENTRATE	ACCERTAMENTI	INCASSI	SPESE	IMPEGNI	PAGAMENTI
Fondo di cassa all'inizio dell'esercizio		396.772,89			
Utilizzo avanzo di amministrazione	20.000,00		Disavanzo di amministrazione	0,00	
			Disavanzo derivante da debito autorizzato e non contratto ripianato con accensione di prestiti	0,00	
Fondo pluriennale vincolato di parte corrente	0,00				
Fondo pluriennale vincolato in c/capitale	119.517,51				
Fondo pluriennale vincolato per incremento di attività finanziarie	0,00				
Titolo 1 Entrate correnti	755.648,52	690.550,91	Titolo 1 Spese correnti	1.025.843,69	954.649,62
			fondo pluriennale vincolato	0,00	
Titolo 2 Trasferimenti correnti	277.485,03	221.474,94			
Titolo 3 Entrate tributarie	230.054,73	233.775,98	Titolo 2 Spese c/capitale	2.953.049,43	1.591.213,53
			fondo pluriennale vincolato	7.000,00	
Titolo 4 Entrate c/capitale	2.962.653,80	2.244.286,57	Titolo 3 Spese incremento attività finanziarie	0,00	0,00
			fondo pluriennale vincolato	0,00	
Titolo 5 Entrate riduzione attività finanziarie	0,00	0,00			
<b>Totale entrate finali</b>	<b>4.225.842,08</b>	<b>3.390.088,40</b>	<b>Totale spese finali</b>	<b>3.985.893,12</b>	<b>2.545.863,15</b>
Titolo 6 Accensione prestiti	220.104,44	110.052,22	Titolo 4 Rimborso prestiti	432,32	432,32
			Fondo anticipazioni di liquidità	110.052,22	
Titolo 7 Anticipazioni	0,00	0,00	Titolo 5 Anticipazioni	0,00	0,00
Titolo 9 Entrate c/terzi	439.260,98	439.469,16	Titolo 7 Spese c/terzi	439.260,98	430.605,53
<b>Totale entrate dell'esercizio</b>	<b>4.885.207,50</b>	<b>3.939.609,78</b>	<b>Totale spese dell'esercizio</b>	<b>4.535.638,64</b>	<b>2.976.901,00</b>
<b>TOTALE COMPLESSIVO ENTRATE</b>	<b>5.024.725,01</b>	<b>4.336.382,67</b>	<b>TOTALE COMPLESSIVO SPESE</b>	<b>4.535.638,64</b>	<b>2.976.901,00</b>
<b>DISAVANZO DELL'ESERCIZIO</b>	<b>0,00</b>		<b>AVANZO COMPETENZA/FONDO CASSA</b>	<b>489.086,37</b>	<b>1.359.481,67</b>
<b>TOTALE A PAREGGIO</b>	<b>5.024.725,01</b>	<b>4.336.382,67</b>	<b>TOTALE A PAREGGIO</b>	<b>5.024.725,01</b>	<b>4.336.382,67</b>

## Accertamenti

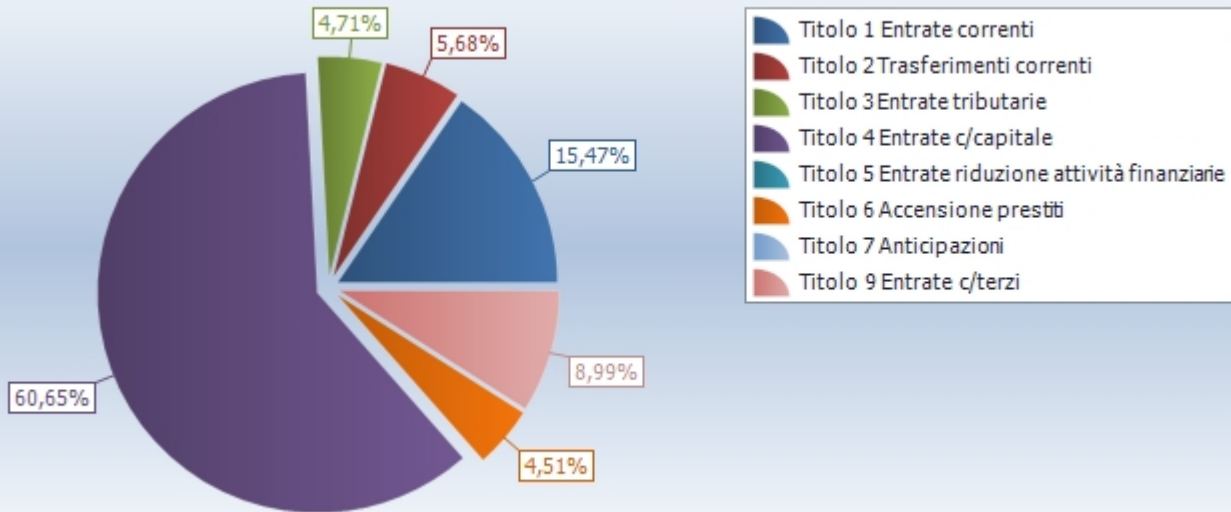

## Impegni

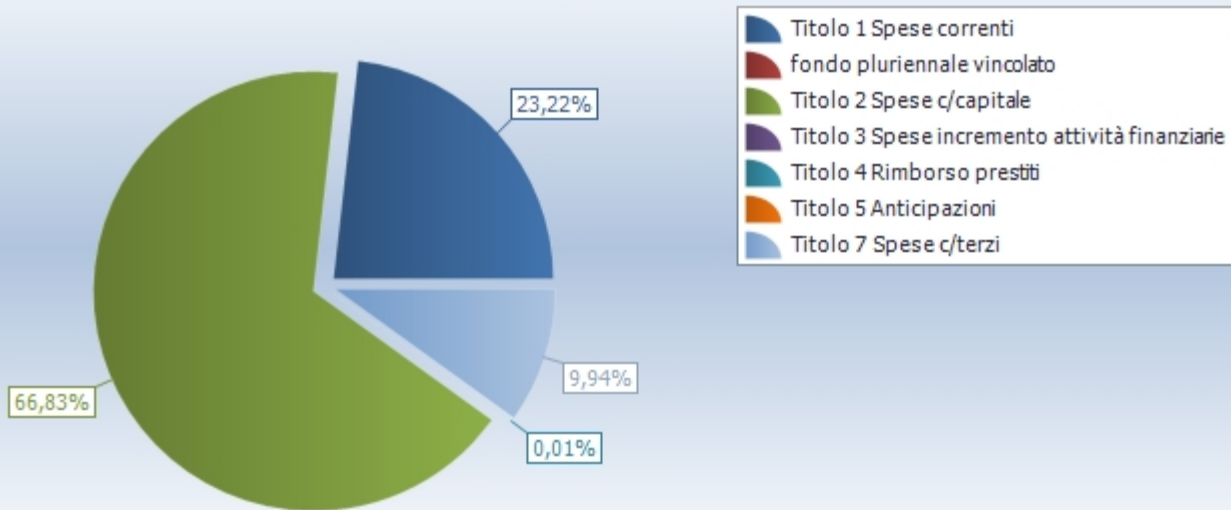

Come si nota, la gestione di competenza chiude in equilibrio.

EQUILIBRI DI BILANCIO		
EQUILIBRIO ECONOMICO - FINANZIARIO		COMPETENZA (accertamenti e impegni)
A) Fondo pluriennale vincolato per spese correnti iscritto in entrata	(+)	0,00
AA) Recupero disavanzo di amministrazione esercizio precedente	(-)	0,00

B) Entrate Titoli 1.00 - 2.00 - 3.00	(+)	1.263.188,28
di cui per estinzione anticipata di prestiti		0,00
C) Entrate Titolo 4.02.06 - Contributi agli investimenti direttamente destinati al rimborso dei prestiti da amministrazioni pubbliche	(+)	0,00
D) Spese Titolo 1.00 - Spese correnti	(-)	1.025.843,69
D1) Fondo pluriennale vincolato di parte corrente (di spesa)	(-)	0,00
E) Spese Titolo 2.04 - Altri trasferimenti in conto capitale	(-)	0,00
E1) Fondo pluriennale vincolato di spesa - titolo 2.04 Altri trasferimenti in conto capitale	(-)	0,00
F1) Spese Titolo 4.00 - Quote di capitale amm.to dei mutui e prestiti obbligazionari	(-)	432,32
di cui per estinzione anticipata di prestiti		0,00
F2) Fondo anticipazioni di liquidità	(-)	110.052,22
G) Somma finale (G=A-AA+B+C-D-D1-D2-E-E1-F1-F2)		126.860,05
H) Utilizzo avanzo di amministrazione per spese correnti e per rimborso prestiti	(+)	0,00
di cui per estinzione anticipata di prestiti		0,00
I) Entrate di parte capitale destinate a spese correnti in base a specifiche disposizioni di legge o dei principi contabili	(+)	105.650,12
di cui per estinzione anticipata di prestiti		0,00
L) Entrate di parte corrente destinate a spese di investimento in base a specifiche disposizioni di legge o dei principi contabili	(-)	0,00
M) Entrate da accensione di prestiti destinate a estinzione anticipata dei prestiti	(+)	0,00
O1) RISULTATO DI COMPETENZA DI PARTE CORRENTE ( O1=G+H+I-L+M)		232.510,17
- Risorse accantonate di parte corrente stanziare nel bilancio dell'esercizio N	(-)	25.406,42
- Risorse vincolate di parte corrente nel bilancio	(-)	145.818,17
O2) EQUILIBRIO DI BILANCIO DI PARTE CORRENTE		61.285,58
- Variazione accantonamenti di parte corrente effettuata in sede di rendiconto (+/-)	(-)	7.162,31
O3) EQUILIBRIO COMPLESSIVO DI PARTE CORRENTE		54.123,27
P) Utilizzo avanzo di amministrazione per spese di investimento	(+)	20.000,00
Q) Fondo pluriennale vincolato per spese in conto capitale iscritto in entrata	(+)	119.517,51
R) Entrate Titoli 4.00-5.00-6.00	(+)	3.182.758,24
C) Entrate Titolo 4.02.06 - Contributi agli investimenti direttamente destinati al rimborso dei prestiti da amministrazioni pubbliche	(-)	0,00
I) Entrate di parte capitale destinate a spese correnti in base a specifiche disposizioni di legge o dei principi contabili	(-)	105.650,12
S1) Entrate Titolo 5.02 per Riscossione crediti di breve termine	(-)	0,00
S2) Entrate Titolo 5.03 per Riscossione crediti di medio-lungo termine	(-)	0,00
T) Entrate Titolo 5.04 relative a Altre entrate per riduzioni di attività finanziaria	(-)	0,00
L) Entrate di parte corrente destinate a spese di investimento in base a specifiche disposizioni di legge o dei principi contabili	(+)	0,00
M) Entrate da accensione di prestiti destinate a estinzione anticipata dei prestiti	(-)	0,00
U) Spese Titolo 2.00 - Spese in conto capitale	(-)	2.953.049,43
U1) Fondo pluriennale vincolato in c/capitale (di spesa)	(-)	7.000,00
V) Spese Titolo 3.01 per Acquisizioni di attività finanziarie	(-)	0,00

E) Spese Titolo 2.04 - Altri trasferimenti in conto capitale	(+)	0,00
E1) Fondo pluriennale vincolato di spesa - titolo 2.04 Altri trasferimenti in conto capitale	(+)	0,00
Z1) RISULTATO DI COMPETENZA IN C/CAPITALE (Z1=P+Q+R-C-I-S1-S2-T+L-M-U-U1-U2-V+E+E1)		256.576,20
- Risorse accantonate in c/capitale stanziate nel bilancio dell'esercizio N	(-)	0,00
- Risorse vincolate in c/capitale nel bilancio	(-)	20.524,01
Z/2) EQUILIBRIO DI BILANCIO IN C/CAPITALE		236.052,19
- Variazione accantonamenti in c/capitale effettuata in sede di rendiconto (+/-)	(-)	0,00
Z3) EQUILIBRIO COMPLESSIVO IN CAPITALE		236.052,19
S1) Entrate Titolo 5.02 per Riscossione crediti di breve termine	(+)	0,00
S2) Entrate Titolo 5.03 per Riscossione crediti di medio-lungo termine	(+)	0,00
T) Entrate Titolo 5.04 relative a Altre entrate per riduzioni di attività finanziaria	(+)	0,00
X1) Spese Titolo 3.02 per Concessione crediti di breve termine	(-)	0,00
X2) Spese Titolo 3.03 per Concessione crediti di medio-lungo termine	(-)	0,00
Y) Spese Titolo 3.04 per Altre spese per acquisizioni di attività finanziarie	(-)	0,00
W1) RISULTATO DI COMPETENZA (W/1 = O1+Z1+S1+S2+T-X1-X2-Y)		489.086,37
- Risorse accantonate stanziate nel bilancio dell'esercizio N	(-)	25.406,42
- Risorse vincolate nel bilancio	(-)	166.342,18
W2/EQUILIBRIO DI BILANCIO		297.337,77
- Variazione accantonamenti effettuata in sede di rendiconto	(-)	7.162,31
W3/EQUILIBRIO COMPLESSIVO		290.175,46
O1) Risultato di competenza di parte corrente		232.510,17
Utilizzo risultato di amministrazione per il finanziamento di spese correnti e per il rimborso dei prestiti al netto del Fondo anticipazione di liquidità (H)	(-)	0,00
Entrate non ricorrenti che non hanno dato copertura a impegni	(-)	0,00
- Risorse accantonate di parte corrente stanziate nel bilancio dell'esercizio N (1)	(-)	25.406,42
- Variazione accantonamenti di parte corrente effettuata in sede di rendiconto (+/-) (2)	(-)	7.162,31
- Risorse vincolate di parte corrente nel bilancio (3)	(-)	145.818,17
Equilibrio di parte corrente ai fini della copertura degli investimenti pluriennali		54.123,27

### Prospetto dimostrativo risultato di amministrazione

		GESTIONE		
		RESIDUI	COMPETENZA	TOTALE
Fondo cassa al 1° gennaio				396.772,89
RISCOSSIONI	(+)	1.396.210,67	2.543.399,11	3.939.609,78
PAGAMENTI	(-)	1.368.316,55	1.608.584,45	2.976.901,00

SALDO DI CASSA AL 31 DICEMBRE	(=)			1.359.481,67
PAGAMENTI per azioni esecutive non regolarizzate al 31 dicembre	(-)			0,00
FONDO DI CASSA AL 31 DICEMBRE	(=)			1.359.481,67
RESIDUI ATTIVI	(+)	1.783.751,66	2.341.808,39	4.125.560,05
di cui derivanti da accertamenti di tributi effettuati sulla base della stima del dipartimento delle finanze				12.566,86
RESIDUI PASSIVI	(-)	1.492.960,51	2.810.001,97	4.302.962,48
FONDO PLURIENNALE VINCOLATO PER SPESE CORRENTI	(-)			0,00
FONDO PLURIENNALE VINCOLATO PER SPESE IN CONTO CAPITALE	(-)			7.000,00
RISULTATO DI AMMINISTRAZIONE AL 31 DICEMBRE 2020	(=)			1.175.079,24

Composizione del risultato di amministrazione al 31 dicembre 2020

Parte accantonata		
Fondo crediti di dubbia esigibilità		82.489,82
Fondo anticipazioni liquidità DL. 35/2013		0,00
Fondo perdite società partecipate		7.132,27
Fondo contenzioso		12.000,00
Altri accantonamenti		12.727,15
B) Totale parte accantonata		114.349,24
Parte vincolata		
Vincoli derivanti da leggi e dai principi contabili		4.759,62
Vincoli derivanti da trasferimenti		437.565,86
Vincoli derivanti dalla contrazione di mutui		0,00
Vincoli formalmente attribuiti dall'ente		143.990,30
Altri vincoli		11.502,31
C) Totale parte vincolata		597.818,09
Parte destinata agli investimenti		0,00
D) Totale destinata agli investimenti		0,00
E) Totale parte disponibile (E = A - B - C - D)		462.911,91

Se E è negativo, tale importo è iscritto tra le spese del bilancio di previsione come disavanzo da ripianare

## LA GESTIONE DELLE SPESE

### Riepilogo Titoli SPESE

Macroaggregato	Somme stanziare	Impegnato		Pagato		Residui passivi
		Impegni	%	Mandati	%	
1. Spese correnti	1.722.979,07	1.025.843,69	59,54	711.065,80	69,32	314.777,89
2. Spese in conto capitale di cui fondo pluriennale vincolato	4.250.204,49 7.000,00	2.953.049,43	69,59	466.480,80	15,80	2.486.568,63
3. Spese per incremento attivita' finanziarie	0,00	0,00	0,00	0,00	0,00	0,00
4. Rimborso Prestiti	115.582,18	432,32	0,37	432,32	100,00	0,00
5. Chiusura Anticipazioni ricevute da istituto tesoriere/cassiere	318.540,00	0,00	0,00	0,00	0,00	0,00
7. Uscite per conto terzi e partite di giro	2.529.000,00	439.260,98	17,37	430.605,53	98,03	8.655,45
<b>Totale</b>	<b>8.936.305,74</b>	<b>4.418.586,42</b>	<b>49,48</b>	<b>1.608.584,45</b>	<b>36,40</b>	<b>2.810.001,97</b>



### Riepilogo missioni

Missione	Somme stanziare	Impegnato		Pagato		Residui passivi
		Impegni	%	Pagamenti	%	
01 Servizi istituzionali, generali e di gestione	900.439,00	492.078,59	54,65	364.204,53	74,01	127.874,06
02 Giustizia	0,00	0,00	0,00	0,00	0,00	0,00
03 Ordine pubblico e sicurezza	72.350,00	68.753,20	95,03	64.004,19	93,09	4.749,01
04 Istruzione e diritto allo studio	228.988,50	102.640,74	44,82	74.258,61	72,35	28.382,13
05 Tutela e valorizzazione dei beni e attivita' culturali	608.930,80	249.458,57	40,97	66.831,80	26,79	182.626,77
06 Politiche giovanili, sport e tempo libero	208.600,00	176.000,00	84,37	6.127,75	3,48	169.872,25
07 Turismo	361.905,42	361.437,73	99,87	16.704,43	4,62	344.733,30



08 Assetto del territorio ed edilizia abitativa	414.200,90	337.731,77	81,54	8.253,43	2,44	329.478,34
09 Sviluppo sostenibile e tutela del territorio e dell'ambiente di cui fondo pluriennale vincolato	575.214,00 7.000,00	244.809,70	43,08	94.763,09	38,71	150.046,61
10 Trasporti e diritto alla mobilita'	1.856.372,64	1.632.529,01	87,94	401.303,09	24,58	1.231.225,92
11 Soccorso civile	55.876,52	40.358,15	72,23	21.250,40	52,65	19.107,75
12 Diritti sociali, politiche sociali e famiglia	406.285,63	238.846,94	58,79	50.665,56	21,21	188.181,38
14 Sviluppo economico e competitivita'	30.269,00	24.069,00	79,52	0,00	0,00	24.069,00
16 Agricoltura, politiche agroalimentari e pesca	0,00	0,00	0,00	0,00	0,00	0,00
17 Energia e diversificazione delle fonti energetiche	0,00	0,00	0,00	0,00	0,00	0,00
18 Relazioni con le altre autonomie territoriali e locali	0,00	0,00	0,00	0,00	0,00	0,00
20 Fondi e accantonamenti	354.544,61	1.000,00	0,28	0,00	0,00	1.000,00
50 Debito pubblico	14.788,72	9.612,04	65,00	9.612,04	100,00	0,00
60 Anticipazioni finanziarie	318.540,00	0,00	0,00	0,00	0,00	0,00
99 Servizi per conto terzi	2.529.000,00	439.260,98	17,37	430.605,53	98,03	8.655,45
Totale	8.936.305,74	4.418.586,42	49,48	1.608.584,45	36,40	2.810.001,97

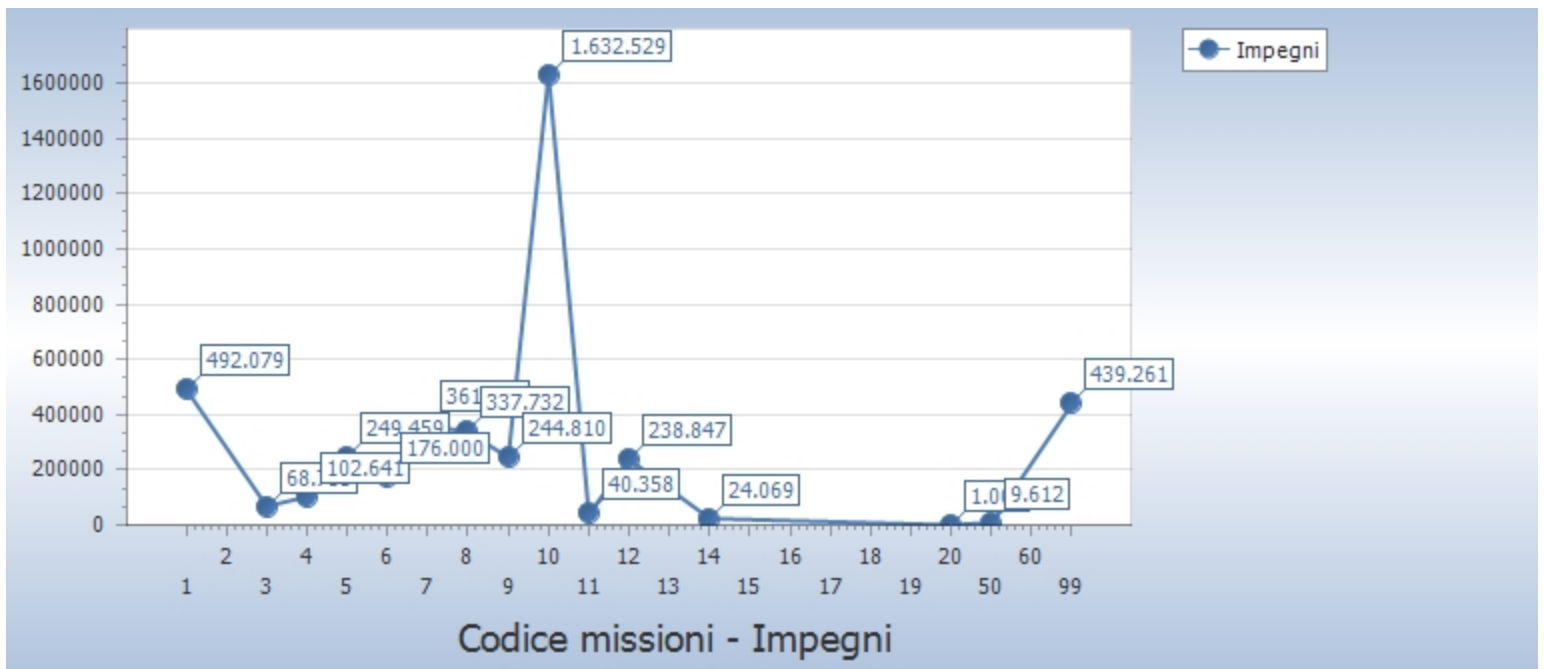

Missione	Titolo 1	Titolo 2	Titolo 3	Titolo 4	Titolo 5
1 Servizi istituzionali, generali e di gestione	492.078,59	0,00	0,00	0,00	0,00
2 Giustizia	0,00	0,00	0,00	0,00	0,00
3 Ordine pubblico e sicurezza	68.753,20	0,00	0,00	0,00	0,00
4 Istruzione e diritto allo studio	59.984,02	42.656,72	0,00	0,00	0,00
5 Tutela e valorizzazione dei beni e attivita' culturali	118.613,77	130.844,80	0,00	0,00	0,00
6 Politiche giovanili, sport e tempo libero	1.000,00	175.000,00	0,00	0,00	0,00
7 Turismo	7.000,31	354.437,42	0,00	0,00	0,00
8 Assetto del territorio ed edilizia abitativa	5.920,94	331.810,83	0,00	0,00	0,00
9 Sviluppo sostenibile e tutela del territorio e dell'ambiente	142.809,70	102.000,00	0,00	0,00	0,00
10 Trasporti e diritto alla mobilita'	66.025,29	1.566.503,72	0,00	0,00	0,00
11 Soccorso civile	40.358,15	0,00	0,00	0,00	0,00
12 Diritti sociali, politiche sociali e famiglia	13.120,00	225.726,94	0,00	0,00	0,00
14 Sviluppo economico e competitivita'	0,00	24.069,00	0,00	0,00	0,00
16 Agricoltura, politiche agroalimentari e pesca	0,00	0,00	0,00	0,00	0,00
17 Energia e diversificazione delle fonti energetiche	0,00	0,00	0,00	0,00	0,00
18 Relazioni con le altre autonomie territoriali e locali	0,00	0,00	0,00	0,00	0,00
20 Fondi e accantonamenti	1.000,00	0,00	0,00	0,00	0,00
50 Debito pubblico	9.179,72	0,00	0,00	432,32	0,00
60 Anticipazioni finanziarie	0,00	0,00	0,00	0,00	0,00
99 Servizi per conto terzi	0,00	0,00	0,00	0,00	0,00
<b>Totale</b>	<b>1.025.843,69</b>	<b>2.953.049,43</b>	<b>0,00</b>	<b>432,32</b>	<b>0,00</b>

## LA GESTIONE DELLE ENTRATE

Riepilogo Titoli ENTRATE						
Tipologia	Somme stanziare	Accertato		Incassato		Residui attivi
		Accertamenti	%	Reversali	%	
0. Avanzo di amministrazione/Utilizzo fondo pluriennale vincolato	139.517,51	139.517,51	100,00	0,00	0,00	0,00
1. Entrate correnti di natura tributaria, contributiva e perequativa	753.397,64	755.648,52	100,30	645.673,83	85,45	109.974,69
2. Trasferimenti correnti	682.393,51	277.485,03	40,66	148.341,94	53,46	129.143,09
3. Entrate extratributarie	297.119,98	230.054,73	77,43	215.775,14	93,79	14.279,59
4. Entrate in conto capitale	4.106.284,88	2.962.653,80	72,15	985.594,81	33,27	1.977.058,99
6. Accensione Prestiti	110.052,22	220.104,44	200,00	110.052,22	50,00	110.052,22
7. Anticipazioni da istituto tesoriere/cassiere	318.540,00	0,00	0,00	0,00	0,00	0,00
9. Entrate per conto terzi e partite di giro	2.529.000,00	439.260,98	17,37	437.961,17	99,70	1.299,81

Totale	8.936.305,74	5.024.725,01	56,23	2.543.399,11	50,62	2.341.808,39
--------	--------------	--------------	-------	--------------	-------	--------------

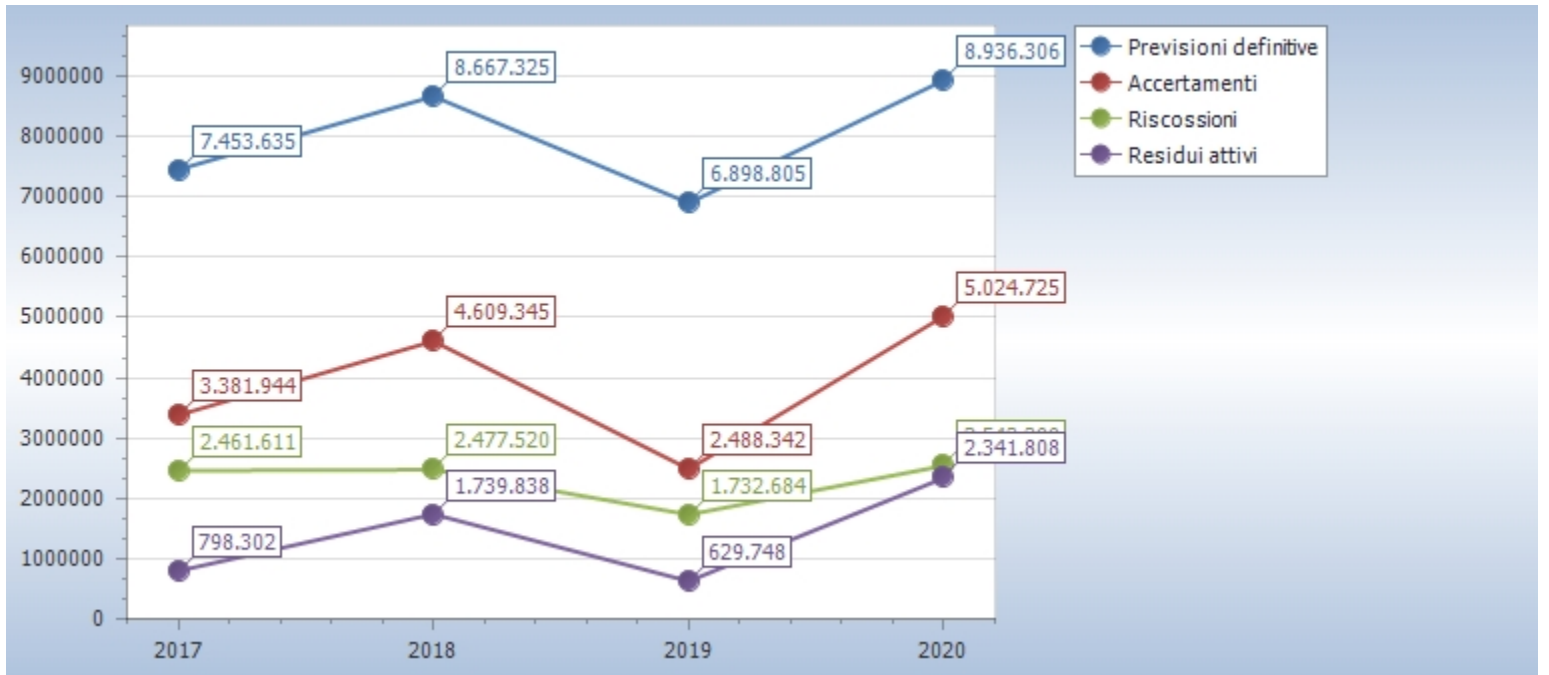

## LA GESTIONE RESIDUI

In occasione del c.d. Riaccertamento Ordinario 2020, approvato con deliberazione della Giunta Comunale, il Comune ha dato seguito al disposto del Principio Generale della Competenza Finanziaria c.d. Potenziata, stralciando dal conto del bilancio tutti quegli impegni per i quali non è stata verificata l'obbligazione sottostante.

Si è provveduto alla verifica puntuale dei residui attivi, che rappresentano crediti esigibili e non incassati.

Andamento gestione residui								
Titolo		Residui iniziali	Variazioni			Residui rimasti	Residui incassati	Residui al 31/12
			Maggiori residui	Minori residui	Totale			
1	Entrate correnti di natura tributaria, contributiva e perequativa	124.675,58	2.939,96	0,00	2.939,96	127.615,54	44.877,08	82.738,46
2	Trasferimenti correnti	479.406,02	989,55	4.807,20	-3.817,65	475.588,37	73.133,00	402.455,37
3	Entrate extratributarie	37.975,46	142,03	350,00	-207,97	37.767,49	18.000,84	19.766,65
4	Entrate in conto capitale	2.581.538,38	32.344,33	79.910,77	-47.566,44	2.533.971,94	1.258.691,76	1.275.280,18
9	Entrate per conto terzi e partite di giro	5.018,99	0,00	0,00	0,00	5.018,99	1.507,99	3.511,00
Totale		3.228.614,43	36.415,87	85.067,97	-48.652,10	3.179.962,33	1.396.210,67	1.783.751,66

Titolo		Residui iniziali	Variazioni			Residui rimasti	Residui pagati	Residui al 31/12
			Maggiori residui	Minori residui	Totale			
1	Spese correnti	547.043,25	0,00	67.999,92	-67.999,92	479.043,33	243.583,82	235.459,51
2	Spese in conto capitale	2.439.602,21	0,00	69.413,99	-69.413,99	2.370.188,22	1.124.732,73	1.245.455,49
3	Spese per incremento attività finanziarie	4.000,00	0,00	0,00	0,00	4.000,00	0,00	4.000,00
7	Uscite per conto terzi e partite di giro	8.045,51	0,00	0,00	0,00	8.045,51	0,00	8.045,51
Totale		2.998.690,97	0,00	137.413,91	-137.413,91	2.861.277,06	1.368.316,55	1.492.960,51

Il calcolo del fondo crediti di dubbia esigibilità segue le modalità previste dal Legislatore all'esempio 5 dell'allegato 4/2, che recita: "[...]. In occasione della redazione del rendiconto è verificata la congruità del fondo crediti di dubbia esigibilità accantonata nel risultato di amministrazione, facendo riferimento all'importo complessivo dei residui attivi, sia di competenza dell'esercizio cui si riferisce il rendiconto, sia degli esercizi precedenti. A tal fine si provvede: b1) a determinare, per ciascuna delle categorie di entrate di cui al punto 1), l'importo dei residui complessivo come risultano alla fine dell'esercizio appena concluso, a seguito dell'operazione di riaccertamento ordinario di cui all'articolo 3, comma 4, del presente decreto; b2) a calcolare, in corrispondenza di ciascun entrata di cui al punto b1), la media del rapporto tra gli incassi (in c/residui) e l'importo dei residui attivi all'inizio di ogni anno degli ultimi 5 esercizi. L'importo dei residui attivi all'inizio di ciascun anno degli ultimi 5 esercizi può essere ridotto di una percentuale pari all'incidenza dei residui attivi di cui alle lettere b) e d) del prospetto di cui al punto 9.3 riguardante il riaccertamento straordinario dei residui rispetto al totale dei residui attivi risultante dal rendiconto 2014. Tale percentuale di riduzione può essere applicata in occasione della determinazione del fondo crediti di dubbia esigibilità da accantonare nel risultato di amministrazione degli esercizi successivi, con riferimento alle annualità precedenti all'avvio della riforma; b3) ad applicare all'importo complessivo dei residui classificati secondo le modalità di cui al punto b1) una percentuale pari al complemento a 100 delle medie di cui al punto b2). Con riferimento alla lettera b2) la media può essere calcolata secondo le seguenti modalità: b. media semplice (sia la media fra totale incassato e totale accertato, sia la media dei rapporti annui); c. rapporto tra la sommatoria degli incassi in c/residui di ciascun

anno ponderati con i seguenti pesi: 0,35 in ciascuno degli anni nel biennio precedente e il 0,10 in ciascuno degli anni del primo triennio - rispetto alla sommatoria degli residui attivi al 1° gennaio di ciascuna anno ponderati con i medesimi pesi indicati per gli incassi; d. media ponderata del rapporto tra incassi in c/residui e i residui attivi all'inizio ciascun anno del quinquennio con i seguenti pesi: 0,35 in ciascuno degli anni nel biennio precedente e il 0,10 in ciascuno degli anni del primo triennio. Se il fondo crediti di dubbia esigibilità complessivo accantonato nel risultato di amministrazione (costituito dalle quote del risultato di amministrazioni vincolato nei precedenti esercizi e dall'accantonamento effettuato nell'esercizio cui si riferisce il rendiconto) risulta inferiore all'importo considerato congruo è necessario incrementare conseguentemente la quota del risultato di amministrazione dedicata al fondo crediti di dubbia esigibilità. Se il fondo crediti di dubbia esigibilità accantonata risulta superiore a quello considerato congruo, è possibile svincolare conseguentemente la quota del risultato di amministrazione dedicata al fondo. Ai sensi di quanto previsto dall'articolo 187, comma 1, del TUEL e dall'articolo 42, comma 1, del presente decreto, in caso di incapienza del risultato di amministrazione, la quota del fondo crediti di dubbia esigibilità non compresa nel risultato di amministrazione è iscritta come posta a se stante della spesa nel bilancio di previsione.[...]"

In occasione del riaccertamento ordinario, previsto dal par. 9.1 del Principio Contabile Applicato della Contabilità Finanziaria, il Comune di Aliano ha applicato in modo puntuale il principio generale della Competenza Finanziaria c.d. Potenziata, stralciando dal conto del bilancio tutti gli impegni ed accertamenti che non attengono ad obbligazioni giuridicamente perfezionate ed esigibili.

### Anzianità dei residui attivi al 31/12/2020

Titolo		Anno 2016 e precedenti	Anno 2017	Anno 2018	Anno 2019	Anno 2020	Totale
1	Entrate correnti di natura tributaria, contributiva e perequativa	14.549,68	17.660,69	28.644,83	21.883,26	109.974,69	192.713,15
2	Trasferimenti correnti	135.459,48	33.070,79	163.430,20	70.494,90	129.143,09	531.598,46
3	Entrate extratributarie	12.744,98	762,60	1.635,59	4.623,48	14.279,59	34.046,24
4	Entrate in conto capitale	366.825,35	59.298,36	691.940,01	157.216,46	1.977.058,99	3.252.339,17
6	Accensione Prestiti	0,00	0,00	0,00	0,00	110.052,22	110.052,22
9	Entrate per conto terzi e partite di giro	0,00	0,00	0,00	3.511,00	1.299,81	4.810,81
Totale		529.579,49	110.792,44	885.650,63	257.729,10	2.341.808,39	4.125.560,05

### Anzianità dei residui passivi al 31/12/2020

Titolo		Anno 2016 e precedenti	Anno 2017	Anno 2018	Anno 2019	Anno 2020	Totale
1	Spese correnti	117.177,97	65.112,60	20.034,19	33.134,75	314.777,89	550.237,40
2	Spese in conto capitale	613.747,08	0,00	517.993,50	113.714,91	2.486.568,63	3.732.024,12
3	Spese per incremento attività finanziarie	0,00	4.000,00	0,00	0,00	0,00	4.000,00
7	Uscite per conto terzi e partite di giro	0,00	0,00	5.079,94	2.965,57	8.655,45	16.700,96
Totale		730.925,05	69.112,60	543.107,63	149.815,23	2.810.001,97	4.302.962,48

## LA GESTIONE DI CASSA

Il Comune di Aliano presenta un saldo di cassa positivo che consente di rispettare i termini per il pagamento dei fornitori, garantendo liquidità alle imprese e, conseguentemente, alle stesse di adempiere alle proprie obbligazioni, sostenendo l'economia locale.

L'attività di gestione dei crediti e dei relativi incassi è uno degli obiettivi strategici di quest'Amministrazione.

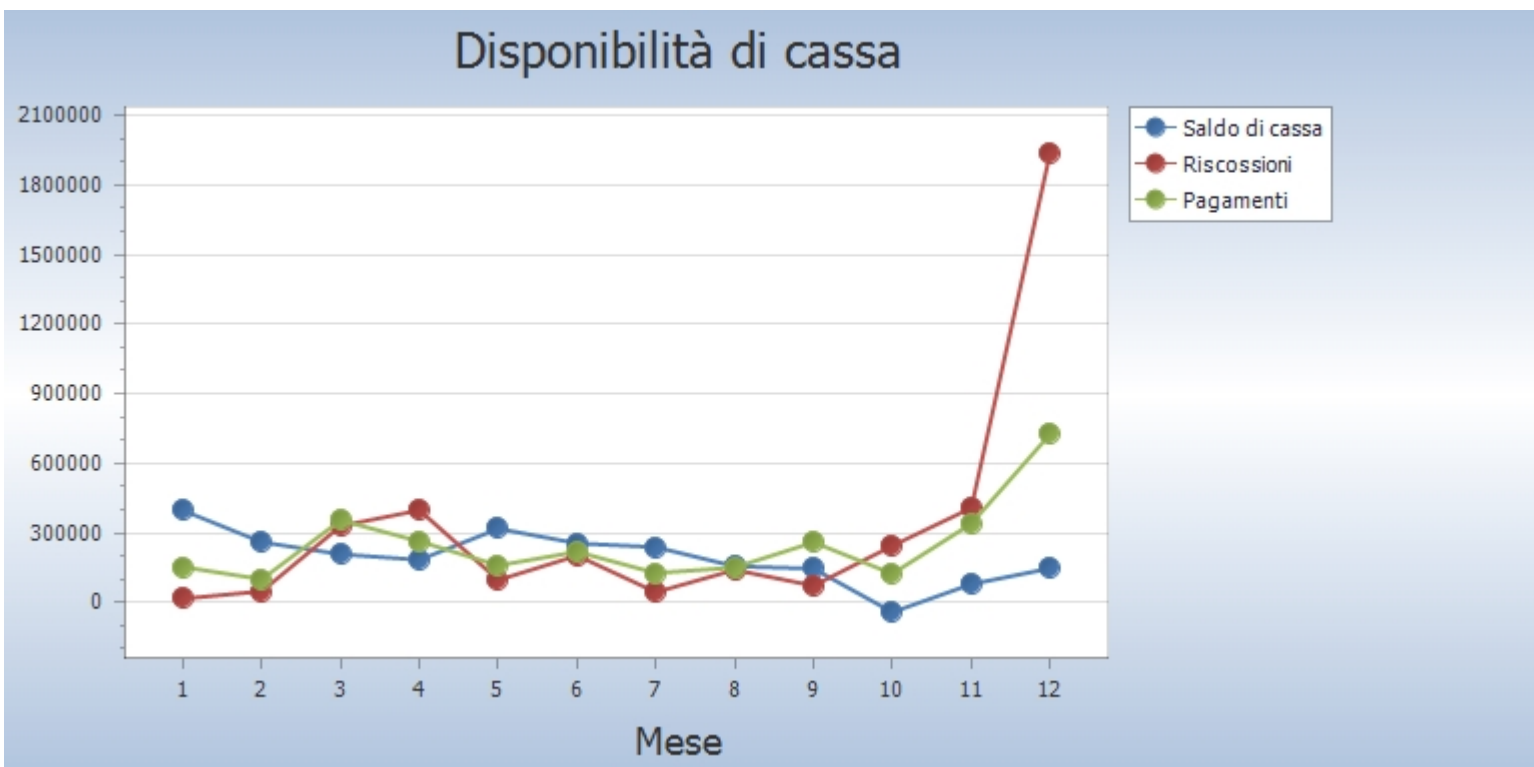

## LA SPESA PER IL PERSONALE

La Legge 27 dicembre 2006 n. 296 – Legge Finanziaria 2007 – all'art. 1 commi 557 – 557 bis – 557 ter -557 quater dispone: "557. Ai fini del concorso delle autonomie regionali e locali al rispetto degli obiettivi di finanza pubblica, gli enti sottoposti al patto di stabilità interno assicurano la riduzione delle spese di personale, al lordo degli oneri riflessi a carico delle amministrazioni e dell'IRAP, con esclusione degli oneri relativi ai rinnovi contrattuali, garantendo il contenimento della dinamica retributiva e occupazionale, con azioni da modulare nell'ambito della propria autonomia e rivolte, in termini di principio, ai seguenti ambiti prioritari di intervento:[...] b) razionalizzazione e snellimento delle strutture burocratico-amministrative, anche attraverso accorpamenti di uffici con l'obiettivo di ridurre l'incidenza percentuale delle posizioni dirigenziali in organico; c) contenimento delle dinamiche di crescita della contrattazione integrativa, tenuto anche conto delle corrispondenti disposizioni dettate per le amministrazioni statali. 557-bis. Ai fini dell'applicazione del comma 557, costituiscono spese di personale anche quelle sostenute per i rapporti di collaborazione coordinata e continuativa, per la somministrazione di lavoro, per il personale di cui all'articolo 110 del decreto legislativo 18 agosto 2000, n. 267, nonché per tutti i soggetti a vario titolo utilizzati, senza estinzione del rapporto di pubblico impiego, in strutture e organismi variamente denominati partecipati o comunque facenti capo all'ente. 557-ter. In caso di mancato rispetto del comma 557, si applica il divieto di cui all'art. 76, comma 4, del decreto-legge 25 giugno 2008, n. 112, convertito, con modificazioni, dalla legge 6 agosto 2008, n. 133. 557-quater. Ai fini dell'applicazione del comma 557, a decorrere dall'anno 2014 gli enti assicurano, nell'ambito della programmazione triennale dei fabbisogni di personale, il contenimento delle spese di personale con riferimento al valore medio del triennio precedente alla data di entrata in vigore della presente disposizione".

Il Legislatore prevede, quindi, che gli Enti Territoriali possano avere la spesa di personale, espressa in termini di competenza, per un importo non superiore alla spesa media del triennio 2011-2012-2013.

Il mancato rispetto di tale limite è equiparabile al non rispetto del Patto di Stabilità, quindi : "In caso di mancato rispetto del patto di stabilità interno nell'esercizio precedente è fatto divieto agli enti di procedere ad assunzioni di personale a qualsiasi titolo, con qualsivoglia tipologia contrattuale, ivi compresi i rapporti di collaborazione continuata e continuativa e di somministrazione, anche con riferimento ai processi di stabilizzazione in atto. E' fatto altresì divieto agli enti di stipulare contratti di servizio con soggetti privati che si configurino come elusivi della presente disposizione."

Nel corso del 2018 la spesa di personale del Comune di Aliano è illustrata dalla seguente tabella:

Il Comune ha rispettato il limite previsto dal comma 557 dell'art. 1 della L. 296/2006.

Spesa personale pro-capite						
	Anno 2018		Anno 2019		Anno 2020	
Spesa personale	405.139,67		357.797,37		350.680,29	
Popolazione	975	415,53	975	366,97	907	386,64

Anno	Spesa personale pro-capite
2018	415,53
2019	366,97
2020	386,64

L'Ente con deliberazione del Consiglio Comunale n.23 del 27.11.2020 si è avvalsa della volontà di rinviare la contabilità economica - patrimoniale.

## LE CONCLUSIONI

Il Rendiconto sulla gestione dell'esercizio 2020 è stato predisposto adottando gli schemi di cui all'art. 9 del decreto legislativo 23 giugno 2011 n. 118, fonda il presupposto sul principio generale della competenza finanziaria c.d. potenziata e sui principi contabili applicati della contabilità finanziaria.

Il Segretario Generale  
Dr. Giovanni CONTE

Il Sindaco  
Geom. Luigi DE LORENZO

Il Responsabile del Servizio Finanziario  
Luigi De Lorenzo