



# COMUNE di ALIANO

## Relazione Fine Mandato 2016 ~ 2021

*(Art. 4, D. Lgs. 6 settembre 2011, n. 149)*



Sindaco – Luigi DE LORENZO

# Indice

<b>PREMESSA</b>	<b>1</b>
<b>PARTE I – DATI GENERALI</b>	<b>2</b>
<b>PARTE II – DESCRIZIONE ATTIVITA' NORMATIVA E AMMINISTRATIVA SVOLTE DURANTE IL MANDATO</b>	<b>7</b>
<b>PARTE III – SITUAZIONE ECONOMICO-FINANZIARIA DELL'ENTE</b>	<b>14</b>
<b>PARTE IV – RESIDUI</b>	<b>23</b>
<b>PARTE V – PAREGGIO DI BILANCIO</b>	<b>26</b>
<b>PARTE VI – INDEBITAMENTO</b>	<b>28</b>
<b>PARTE VII – CONTO DEL PATRIMONIO E CONTO ECONOMICO</b>	<b>30</b>
<b>PARTE VIII – PERSONALE</b>	<b>32</b>
<b>PARTE IX – RILIEVI DEGLI ORGANISMI ESTERNI DI CONTROLLO</b>	<b>34</b>
<b>PARTE X – AZIONI DI CONTENIMENTO DELLA SPESA</b>	<b>35</b>

---

## PREMESSA

La presente relazione viene redatta da province e comuni ai sensi dell'articolo 4 del decreto legislativo 6 settembre 2011, n. 149, recante: **"Meccanismi sanzionatori e premiali relativi a regioni, province e comuni, a norma degli articoli 2, 17, e 26 della legge 5 maggio 2009, n. 42"** per descrivere le principali attività normative e amministrative svolte durante il mandato, con specifico riferimento a:

- 1) sistema e esiti dei controlli interni;
- 2) eventuali rilievi della Corte dei conti;
- 3) azioni intraprese per il rispetto dei saldi di finanza pubblica programmati e stato del percorso di convergenza verso i fabbisogni standard;
- 4) situazione finanziaria e patrimoniale, anche evidenziando le carenze riscontrate nella gestione degli enti controllati dal comune o dalla provincia ai sensi dei numeri 1 e 2 del comma primo dell'articolo 2359 del codice civile, ed indicando azioni intraprese per porvi rimedio;
- 5) azioni intraprese per contenere la spesa e stato del percorso di convergenza ai fabbisogni standard, affiancato da indicatori quantitativi e qualitativi relativi agli output dei servizi resi, anche utilizzando come parametro di riferimento realtà rappresentative dell'offerta di prestazioni con il miglior rapporto qualità-costi;
- 6) quantificazione della misura dell'indebitamento provinciale o comunale.

La presente relazione è sottoscritta dal Sindaco non oltre il sessantesimo giorno antecedente la data di scadenza del mandato e, non oltre quindici giorni dopo la sottoscrizione della stessa, deve risultare certificata dall'organo di revisione dell'ente locale e, nei tre giorni successivi trasmessa alla Sezione Regionale di Controllo della Corte dei conti.

La relazione di fine mandato e la certificazione sono pubblicate sul sito istituzionale del comune da parte del sindaco entro i sette giorni successivi alla data di certificazione effettuata dall'organo di revisione dell'ente locale, con l'indicazione della data di trasmissione alla sezione regionale di controllo della Corte dei conti.

In caso di scioglimento anticipato del Consiglio comunale o provinciale, la sottoscrizione della relazione e la certificazione da parte degli organi di controllo interno avvengono entro venti giorni dal provvedimento di indizione delle elezioni e, nei tre giorni successivi la relazione e la certificazione sono trasmesse dal presidente della provincia o dal sindaco alla sezione regionale di controllo della Corte dei conti.

L'esposizione di molti dei dati viene riportata secondo uno schema già adottato per altri adempimenti di legge in materia per operare un raccordo tecnico e sistematico fra i vari dati ed anche nella finalità di non aggravare il carico di adempimenti degli enti.

La maggior parte delle tabelle, di seguito riportate, sono desunte dagli schemi dei certificati al bilancio ex art. 161 del Tuel e dai questionari inviati dall'organo di revisione economico finanziario alle Sezioni regionali di controllo della Corte dei Conti, ai sensi dell'articolo 1, comma 166 e seguenti della legge n. 266 del 2005.

Pertanto, i dati qui riportati trovano corrispondenza nei citati documenti, oltre che nella contabilità dell'ente.

---

## **PARTE I – DATI GENERALI**

### 1.1 Popolazione al 31-12:

2016	2017	2018	2019	2020
973	965	952	907	898

### 1.2 Organi Politici:

#### Giunta

Carica	Nominativo Organo Politico	Lista Politica	In carica dal	In carica al
1. Sindaco	DE LORENZO Luigi	Lista Civica "Aliano ... Oltre"	05/06/2016	-
2. Vice Sindaco	COLAIACOVO Giuseppe	Lista Civica "Aliano ... Oltre"	15/06/2016	03/07/2017
3. Vice Sindaco	CALDARARO Antonio	Lista Civica "Aliano ... Oltre"	18/07/2017	-
4. Assessore Comunale	AMOROSI Giuseppe	Lista Civica "Aliano ... Oltre"	15/06/2016	03/07/2017
5. Assessore Comunale	LOMBARDI Salvatore	Lista Civica "Aliano ... Oltre"	18/07/2017	-

#### Consiglio

Carica	Nominativo Organo Politico	Lista Politica	In carica dal	In carica al
1. Sindaco	DE LORENZO Luigi	Lista Civica "Aliano ... Oltre"	05/06/2016	-
Consigliere Comunale	ALBANO Nicola	Lista Civica "Aliano ... Oltre"	05/06/2016	12/04/2018
Consigliere Comunale	AMOROSI Giuseppe	Lista Civica "Aliano ... Oltre"	05/06/2016	-
Consigliere Comunale	AURELIO Michele	Lista Civica "Aliano ... Oltre"	05/06/2016	-
Consigliere Comunale	BERARDI Antonella	Lista Civica "Aliano Più"	05/06/2016	17/02/2018
Consigliere Comunale	CALDARARO Antonio	Lista Civica "Aliano ... Oltre"	05/06/2016	-
Consigliere Comunale	CALDARARO Nicola	Lista Civica "Aliano ... Oltre"	05/06/2016	17/02/2018
Consigliere Comunale	CARDINALE Antonio	Lista Civica "Aliano Più"	09/05/2019	-
Consigliere Comunale	COLAIACOVO Giuseppe	Lista Civica "Aliano ... Oltre"	05/06/2016	05/02/2018
Consigliere Comunale	CUDEMO Fortunata Antonella	Lista Civica "Aliano Più"	17/02/2018	09/05/2019
Consigliere Comunale	LATRONICO Donata	Lista Civica "Aliano Più"	05/06/2016	-
Consigliere Comunale	LOMBARDI Salvatore	Lista Civica "Aliano ... Oltre"	05/06/2016	-
Consigliere Comunale	MASELLI Antonio	Lista Civica "Aliano Più"	05/06/2016	-

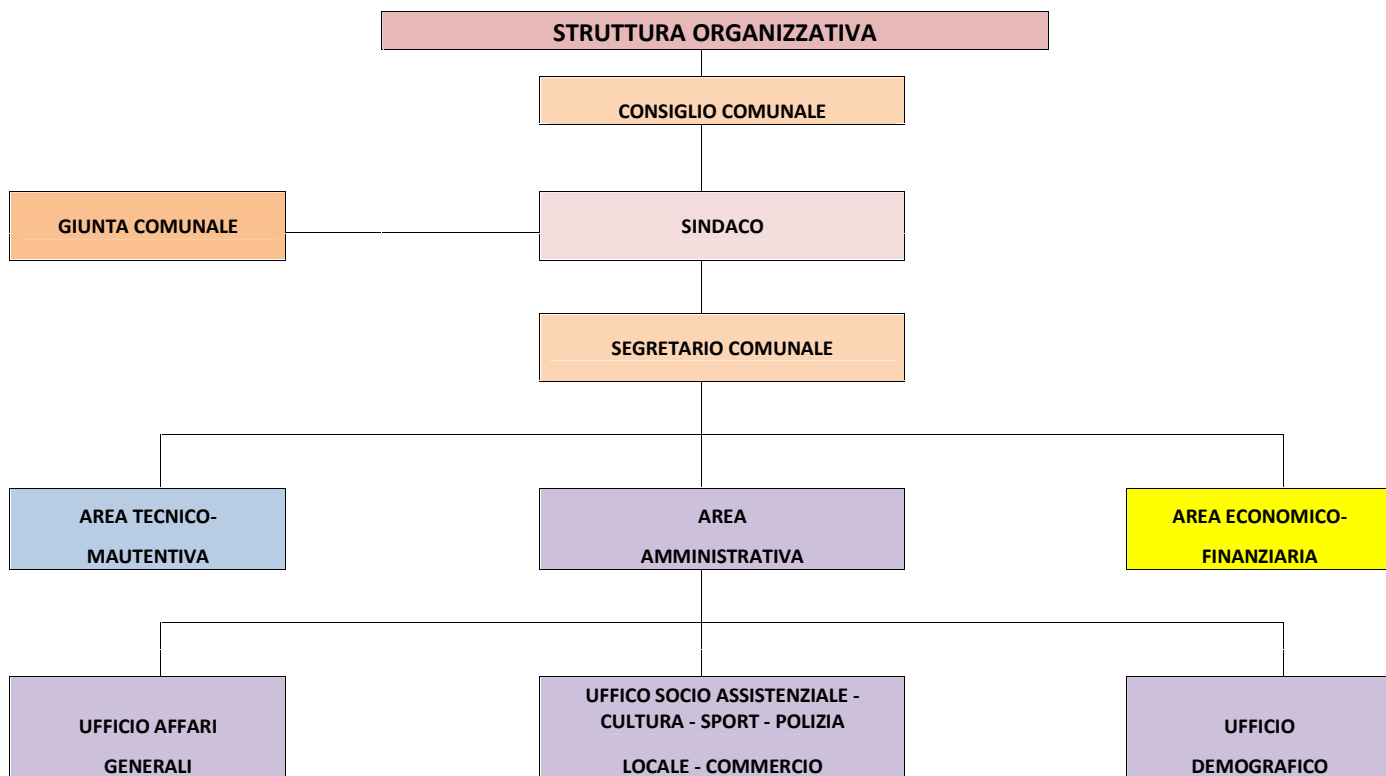

### 1.3 Struttura organizzativa:

Organigramma:

Segretario: Dott. Giovanni CONTE

Numero dirigenti: 0

Numero posizioni organizzative: 3

Numero Totale Personale Dipendente: 10

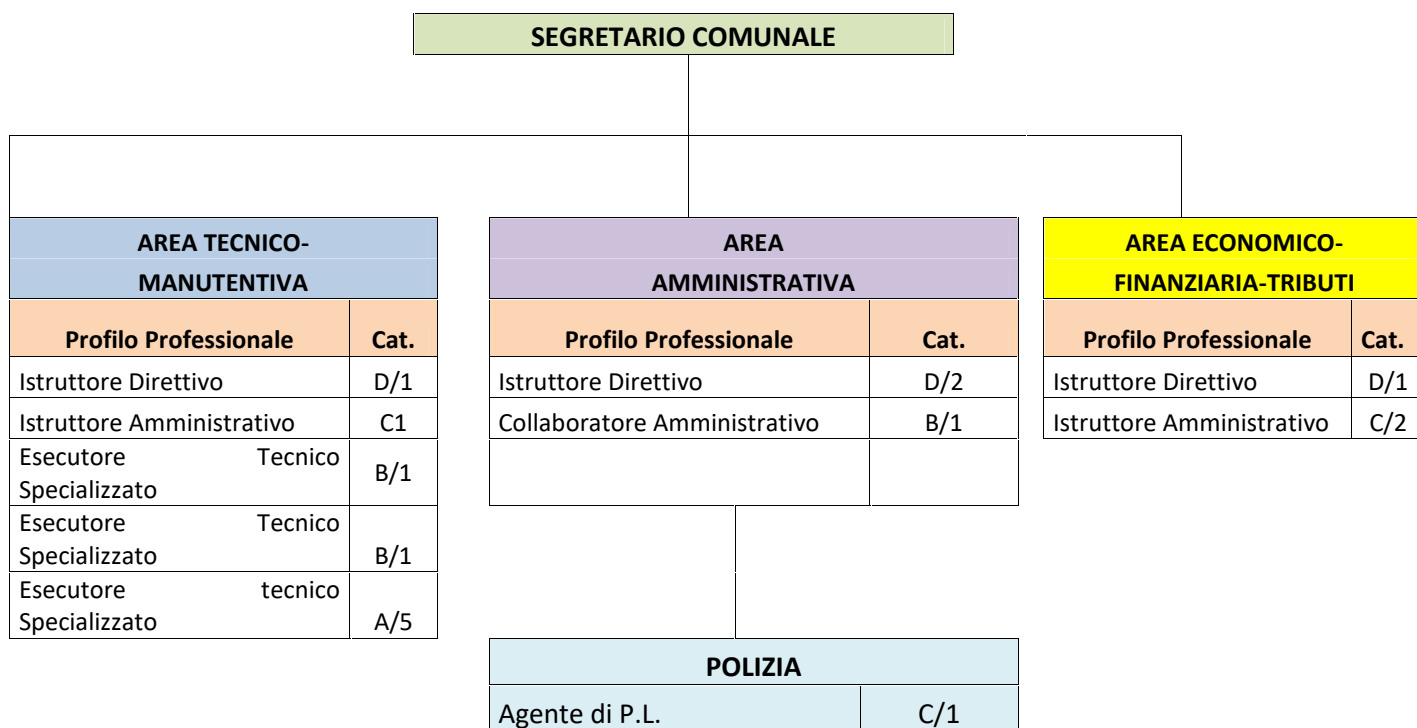

---

#### **1.4 Condizione giuridica dell'ente**

Durante l'intero periodo del mandato amministrativo, l'Ente non è stato commissariato.

#### **1.5 Condizione finanziaria dell'Ente**

Durante l'intero periodo del mandato amministrativo l'Ente non ha dichiarato né il dissesto finanziario (previsto ai sensi dell'art. 244 del TUEL) né il pre-dissesto finanziario (previsto ai sensi dell'art. 243-bis del TUEL).

L'Ente non ha, inoltre, fatto ricorso al fondo di rotazione (di cui all'art. 243-ter, 243-quinques del TUEL) e al contributo di cui all'art. 3 bis del D.L. n. 174/2012, convertito nella legge n. 213/2012.

#### **1.6 Situazione di contesto interno/esterno**

Fino all'anno 2019, non si sono verificate particolari criticità relativamente alle aree in cui è suddiviso il Comune.

Nell'anno 2020, a causa dell'emergenza sanitaria Covid19 ancora in corso, l'Amministrazione ha dovuto rivedere gli obiettivi in funzione di tale eccezionale circostanza epidemiologica che ha inevitabilmente mutato sia il quadro economico che normativo di riferimento. L'Amministrazione è riuscita, anche grazie ai trasferimenti statali e regionali assegnati al Comune, a garantire gli equilibri di bilancio e a gestire al meglio l'emergenza sanitaria e a garantire il raggiungimento di tutti gli obiettivi gestionali e politici.



---

**PARTE II – DESCRIZIONE ATTIVITA' NORMATIVA E  
AMMINISTRATIVA SVOLTE DURANTE IL  
MANDATO**

---

## 2.1 Attività Normativa

Il seguente elenco riporta gli atti di modifica statutaria o di modifica/adozione regolamentare che l'Ente ha approvato durante il mandato amministrativo.

<b>DELIBERE DI CONSIGLIO COMUNALE</b>		
<b>ANNO 2016</b>		
<b>n.</b>	<b>Data</b>	<b>Oggetto</b>
32	28.12.2016	Regolamento per la disciplina di deposito e gestione legna da ardere per uso domestico.

<b>DELIBERE DI CONSIGLIO COMUNALE</b>		
<b>ANNO 2018</b>		
<b>n.</b>	<b>Data</b>	<b>Oggetto</b>
08	28.04.2018	Approvazione Regolamento incentivi funzioni tecniche – Art. 113, D. Lgs. n. 50/2016.
20	26.07.2018	Approvazione Regolamento per l'alienazione del Patrimonio Comunale

<b>DELIBERE DI CONSIGLIO COMUNALE</b>		
<b>ANNO 2019</b>		
<b>n.</b>	<b>Data</b>	<b>Oggetto</b>
09	09.05.2019	Modifica Regolamento del Consiglio Comunale: Soppressione dell' Art. 42, Comma 3.

<b>DELIBERE DI CONSIGLIO COMUNALE</b>		
<b>ANNO 2020</b>		
<b>n.</b>	<b>Data</b>	<b>Oggetto</b>
03	09.06.2020	Regolamento per l'applicazione dell'Imposta Municipale Propria (IMU). Approvazione.
17	22.09.2020	Regolamento per la disciplina della Tassa Rifiuti (TARI) - Variazione.

<b>DELIBERE DI GIUNTA COMUNALE</b>		
<b>ANNO 2016</b>		
<b>n.</b>	<b>Data</b>	<b>Oggetto</b>
44	13.07.2016	Modifica del Regolamento sull'ordinamento generale degli Uffici e dei Servizi.
68	03.11.2016	Presa d'atto e recepimento del "Manifesto dei Borghi Autentici – Ed. 2015" e adozione del "Regolamento associativo interno – RAI" della Associazione Borghi Autentici d'Italia.

<b>DELIBERE DI GIUNTA COMUNALE</b>		
<b>ANNO 2017</b>		
<b>n.</b>	<b>Data</b>	<b>Oggetto</b>
82	16.10.2017	Approvazione Regolamento per l'utilizzo degli automezzi comunali.

<b>DELIBERE DI GIUNTA COMUNALE</b>		
<b>ANNO 2018</b>		
<b>n.</b>	<b>Data</b>	<b>Oggetto</b>
17	26.01.2018	Regolamento per la mobilità esterna del personale a tempo indeterminato.
22	07.02.2018	Regolamento per l'individuazione e la valutazione dei risultati delle posizioni organizzative. Approvazione.
29	07.03.2018	Approvazione regolamento buoni pasto.
38	05.04.2018	Manutenzione immobili Comunali, viabilità verde pubblico e cimitero, Atto di indirizzo approvazione Capitolato.
116	05.12.2018	Regolamento per la selezione pubblica del personale. Approvazione.

<b>DELIBERE DI GIUNTA COMUNALE</b>		
<b>ANNO 2019</b>		
<b>n.</b>	<b>Data</b>	<b>Oggetto</b>
32	01.04.2019	Atto di modifica parziale del Regolamento sull'Ordinamento degli Uffici e dei Servizi. Approvazione del "Regolamento sul funzionamento e la disciplina delle Posizioni Organizzative" e del "Sistema per la misurazione e la valutazione della Performance"

## 2.2 Attività Tributaria

### 2.2.1. IMU:

	2016	2017	2018	2019	2020
Aliquota abitazione principale	4,00	4,00	4,00	4,00	5,00
Detrazione abitazione principale	200,00	200,00	200,00	200,00	200,00
Altri immobili	7,60	7,60	7,60	7,60	8,60
Fabbricati rurali e strumentali (solo IMU)	0,00	0,00	0,00	0,00	1,00

### 2.2.3. Addizionale Irpef:

	2016	2017	2018	2019	2020
Aliquota massima	5,00	5,00	5,00	5,00	8,00
Fascia esenzione	NO	NO	NO	NO	NO
Differenziazione aliquote	NO	NO	NO	NO	NO

### 2.2.4. Prelievi sui rifiuti:

	2016	2017	2018	2019	2020
Tipologia di Prelievo	TARI	TARI	TARI	TARI	TARI
Tasso di Copertura	100%	100%	100%	100%	100%
Costo del Servizio Pro-capite	€. 143,10	€. 144,06	€. 155,39	€. 158,74	€. 161,13

---

## **2.3 Attività Amministrativa**

### *2.3.1. Sistema ed esiti dei controlli interni*

Il controllo di regolarità amministrativa e contabile è assicurato nella fase preventiva della formazione dell'atto, da ogni responsabile di Area ed è esercitato attraverso il rilascio del parere di regolarità tecnica attestante la validità e la correttezza dell'azione amministrativa.

Il controllo di regolarità amministrativa è inoltre, assicurato in una fase successiva, in base alla normativa vigente e secondo principi generali di revisione aziendale, sotto la direzione del Segretario.

I provvedimenti dei Responsabili dei Servizi che comportano impegni di spesa sono trasmessi al Responsabile del Servizio Finanziario e diventano esecutivi con l'apposizione del visto di regolarità contabile, attestante la copertura finanziaria; il regolamento di contabilità disciplina che vengano apposti i pareri di regolarità contabile sulle proposte di deliberazione e i visti di regolarità contabile sulle determinazioni dei soggetti abilitati. Il Responsabile del Servizio Finanziario effettua le attestazioni di copertura della spesa in relazione alle disponibilità effettive esistenti negli stanziamenti di spesa.

### *2.3.1. Controllo e salvaguardia degli equilibri finanziari*

Il controllo sugli equilibri finanziari è svolto periodicamente durante l'esercizio dal Responsabile del Servizio Finanziario, coinvolgendo gli Organi di Governo e i vari responsabili dei Servizi e mediante la vigilanza dell'Organo di Revisione, facendo riferimento:

- all'art. 81 della Costituzione;
- al Principio Contabile Applicato concernente la programmazione di Bilancio allegato al Decreto Legislativo 118 del 23/06/2011;
- all'art. 147-quinques del "Testo unico delle leggi sull'ordinamento degli Enti Locali"

Nell'esercizio di tali funzioni, il Responsabile del Servizio Finanziario agisce in autonomia nei limiti di quanto disposto dai principi finanziari e contabili, dalle norme ordinamentali e tenuto conto degli indirizzi della Ragioneria Generale dello Stato applicabili agli Enti Locali in materia di programmazione e gestione delle risorse pubbliche.

Inoltre, a seguito dell'Assestamento Generale, il Consiglio approva entro il 31 luglio di ogni anno la Relazione alla Salvaguardia degli Equilibri di Bilancio. Tale relazione è redatta in base a quanto previsto:

- dal Principio Contabile Applicato concernente la programmazione di Bilancio allegato al Decreto Legislativo 118 del 23/06/2011;
- dagli art. 175 c. 8 e 193 del "Testo unico delle leggi sull'ordinamento degli Enti Locali";
- dal vigente Regolamento di Contabilità,

ed è finalizzata al controllo degli equilibri finanziari, al mantenimento del Pareggio di Bilancio e alla verifica generale di tutte le voci di Entrata e Spesa, compreso il Fondo di Riserva e il Fondo di Cassa.

### 2.3.1.2. Valutazione delle performance

I criteri e le modalità di valutazione dei Responsabili di Area (titolari di P.O.) sono riportati nei “Regolamenti sulla performance, sui controlli interni e sui sistemi di valutazione delle PO e dei dipendenti” approvati con deliberazione di Giunta comunale n. 32 del 01.04.2019.

L’articolo 10 stabilisce che “I risultati delle attività svolte dai dipendenti a cui è stato conferito incarico di Posizione Organizzativa, sono valutati annualmente dal Nucleo di Valutazione”, secondo quanto previsto dal sistema di misurazione e di valutazione.

### 2.3.1.3. Controllo sulle società partecipate

Ai sensi dell’art. 147-quater del TUEL, l’Ente monitora costantemente l’andamento delle società partecipate. Si riporta di seguito la situazione delle Società partecipate detenute dal Comune di Aliano alla data della stesura della presente relazione.

<b>Società controllate/partecipate</b>							
<b>Denominazione</b>	<b>Servizio</b>	<b>Percentuale partecipazione parte pubblica</b>	<b>Percentuale partecipazione dell'ente</b>	<b>Numero ent partecipanti</b>	<b>Patrimonio netto ultimo bilancio approvato</b>	<b>Risultato di esercizio ultimo bilancio approvato</b>	<b>Rientra nell'area di consolidamento</b>
GAL LE MACINE In liquidazione	Assistenza e consulenza	0,00	4,59	0	-113.159,00	-35.579,00	Si
GAL LUCANIA INTERIORE S.R.L.	Assistenza e consulenza	0,00	2,25	0	0,00	0,00	Si
ACQUEDOTTO LUCANO S.P.A.	Risorse idriche	0,00	0,12	0	16.281.065,00	-1.383.081,00	Si
PARCO LETTERARIO "CARLO LEVI" S.c.a.r.l.	Assistenza e consulenza	0,00	20,00	0	0,00	0,00	Si

## Lavori Pubblici

ANNO	DENOMINAZIONE OPERA	IMPORTO €.
2016	Intervento di urgenza per la realizzazione savanella lungo il Fiume Agri	185.000,00
2016	P.O. FESR 2007/2013. asse iv. linea d'intervento iv.1.1.a. "Valorizzazione dei beni culturali e naturali del p.o. fesr 2007/2013	88.000,00
2016	Programma per la messa in sicurezza e miglioramento del patrimonio scolastico regionale - Lavori di rifinitura scuola media. Delibera CIPE n. 88/2012. "Completamento Scuola Media"	120.000,00
2016	P.S.R. Basilicata – bando misura 125 - azione 4 azione "adeguamento, ristrutturazione e messa in sicurezza della rete viaria rurale: "Capobianco - ischitello e ortolano".	304.555,28
2016	Decreto MEF - DGR n. 620 del 14 maggio 2015- FSC 2007-2013. Avviso manifestazione di interesse per interventi strutturali nei centri urbani. "Completamento ed efficientamento Palestra Polo scolastico Aliano"	98.935,31
2016	Completamento palazzo Scardaccione I Lotto	61.199,67
2016	Ristrutturazione Scuola Media per conversione immobile in Caserma Carabinieri	300.000,00
2016	Allestimento Palazzo caporale	70.192,00
2016	Riqualficazione Area Alianello Nuovo	29.148,00
2016	Opere complementari Acquedotti Rurali	31.000,00
2016	Sistemazione Strade Comunali	31.084,71
2016	Programma di Riqualficazione Urbana per alloggi a canone sostenibile nel Comune di Aliano	1.709.920,06
2017	Recupero facciate casa confino C. Levi	75.000,00
2017	Investimenti per la creazione, modernizzazione ed estensione dei servizi di base per le popolazioni rurali"	99.951,88
2017	Realizzazione di investimenti per fruizione pubblica di infrastrutture ricreative, turistiche su piccola scala ed informazioni turistiche"	99.951,88
2017	Acquisizione e recupero sei alloggi	700.000,00
2018	Misura 4.3.1. Lavori di messa in sicurezza strade rurali "Aliano – Petto la Croce – Alvanello" . "Le Serre – Gallicchio" – "Aliano – Piano d'Amore"	197.967,78
2018	Efficientamento energetico sede municipale	50.000,00
2018	Strada Comunale Aliano, Masseria Soldano – Innesso S.S. 598	90.000,00
2019	Lavori Casa di riposo per anziani	75.000,00
2019	Montagna Experience - Festival della Montagna	42.000,00
2019	Sistemazione ludoteca e area circostante	75.000,00
2019	Miglioramento della fruibilità degli ambienti scolastici	60.000,00
2019	Strada comunale Aliano Petto Mulino , Innesso S.P. Saurina	350.000,00
2019	Strada comunale Aliano S. Maria la Stella – Profiti, S. Lorenzo – Innesso S.S. 598	250.000,00
2019	Strada comunale Aliano – Aliano Montalbano – Innesso S.S. 598	250.000,00
2020	Sistema museale diffuso- Museo storico C. Levi e della maschera	150.000,00
2020	Ristrutturazione e rifunzionalizzazione di immobili comunali – centro di accoglienza per turisti	350.000,00
2020	Progetto di Finanza efficientamento pubblica illuminazione	252.187,52
2020	Ampliamento sede comunale	180.000,00
2020	Sistemazione archivio comunale	50.000,00
2020	Ampliamento cimitero Alianello	100.000,00
2020	Sistemazione impianti sportivi (campo sportivo e tendostruttura)	130.000,00
2020	Riqualficazione ambientale e arredo urbano	120.000,00
2020	Riqualficazione facciate e coperture	100.000,00
2020	Misura 4.3.1 Messa in sicurezza strada Piano Mulino e Piano d'Amore	100.000,00

---

## **PARTE III – SITUAZIONE ECONOMICO- FINANZIARIA DELL'ENTE**



3.1 Sintesi dei dati finanziari a consuntivo del bilancio dell'ente:

ENTRATE (IN EURO)	Rendiconto Approvato					Percentuale di incremento/decremento rispetto al primo anno
	2016	2017	2018	2019	2020	
FONDO CASSA INIZIALE	380.777,81	399.864,95	143.722,54	439.335,70	396.772,89	4,20
TITOLO 0.1 – FONDO PLURIENNALE VINCOLATO PER SPESE CORRENTI	52.003,71	7.500,00	0,00	0,00	0,00	-100,00
TITOLO 0.2 – FONDO PLURIENNALE VINCOLATO PER SPESE IN CONTO CAPITALE	450.979,02	94.531,10	385.986,19	119.687,82	119.517,51	-73,50
TITOLO 0.3 – UTILIZZO AVANZO DI AMMINISTRAZIONE	0,00	20.000,00	6.000,00	6.222,00	20.000,00	-
TITOLO 1 – ENTRATE CORRENTI DI NATURA TRIBUTARIA, CONTRIBUTIVA E PEREQUATIVA	770.697,40	844.355,81	793.581,48	767.829,31	743.711,50	-3,50
TITOLO 2 – TRASFERIMENTI CORRENTI	448.051,29	342.550,51	311.798,73	323.141,30	153.983,91	-65,63
TITOLO 3 – ENTRATE EXTRATRIBUTARIE	76.524,15	87.255,26	136.198,84	130.789,51	229.391,50	199,76
TITOLO 4 - ENTRATE IN CONTO CAPITALE	672.437,85	593.754,64	2.038.205,30	559.293,27	4.221.434,28	527,78
TITOLO 5 - ENTRATE DA RIDUZIONE DI ATTIVITA' FINANZIARIE	-	-	-	-	-	-
TITOLO 6 - ACCENSIONE PRESTITI	0,00	0,00	0,00	-	220.104,44	-
TITOLO 7 - ANTICIPAZIONI DA ISTITUTO TESORIERE/CASSIERE	0,00	0,00	0,00	0,00	0,00	-
<b>TOTALE</b>	<b>2.470.693,42</b>	<b>1.989.947,32</b>	<b>3.671.770,54</b>	<b>1.906.963,21</b>	<b>5.708.143,14</b>	<b>131,03</b>

SPESE (IN EURO)	Rendiconto Approvato					Percentuale di incremento/decremento rispetto al primo anno
	2016	2017	2018	2019	2020	
TITOLO 0 - DISAVANZO DI AMMINISTRAZIONE	0,00	0,00	0,00	-	-	-
TITOLO 1 - SPESE CORRENTI	1.320.097,22	1.170.917,46	1.139.643,95	1.102.937,70	1.188.015,23	-10,01
TITOLO 2 - SPESE IN CONTO CAPITALE	698.659,62	342.077,18	2.290.993,46	577.597,13	4.176.726,95	497,82
TITOLO 3 - SPESE PER INCREMENTO ATTIVITÀ FINANZIARIE	0,00	4.000,00	0,00	0,00	0,00	-
TITOLO 4 - RIMBORSO PRESTITI	18.094,31	18.726,74	10.329,06	9.194,09	432,32	-97,61
TITOLO 5 - CHIUSURA ANTICIPAZIONI RICEVUTE DA ISTITUTO TESORIERE/CASSIERE	0,00	0,00	0,00	0,00	432,32	-
<b>TOTALE</b>	<b>2.036.851,15</b>	<b>1.535.721,38</b>	<b>3.440.966,47</b>	<b>1.689.728,92</b>	<b>5.365.174,50</b>	<b>163,41</b>

<b>PARTITE DI GIRO (IN EURO)</b>		<b>Rendiconto Approvato</b>					<b>Percentuale di incremento/decremento rispetto al primo anno</b>
		<b>2016</b>	<b>2017</b>	<b>2018</b>	<b>2019</b>	<b>2020</b>	
TITOLO 9 - ENTRATE PER CONTO TERZI E PARTITE DI GIRO	+	1.073.043,64	1.391.996,24	937.573,97	581.378,85	451.016,25	-57,97
TITOLO 7 - USCITE PER CONTO TERZI E PARTITE DI GIRO	-	1.073.043,64	1.391.996,24	937.573,97	581.378,85	440.860,98	-58,91
<b>TOTALE</b>		<b>0,00</b>	<b>0,00</b>	<b>0,00</b>	<b>0,00</b>	<b>10.155,27</b>	<b>-</b>

## 3.2 Equilibri:

<b>Equilibrio di Parte Corrente</b>		<b>Rendiconto</b>				
		<b>2016</b>	<b>2017</b>	<b>2018</b>	<b>2019</b>	<b>2020</b>
Avanzo applicato alla gestione corrente	+	0,00	0,00	0,00	0,00	0,00
Fondo Pluriennale Vincolato di parte corrente	+	52.003,71	7.500,00	0,00	0,00	0,00
<b>Totale Titoli delle Entrate Correnti</b>	+	<b>1.295.272,84</b>	<b>1.274.161,58</b>	<b>1.241.579,05</b>	<b>1.221.760,12</b>	<b>1.127.086,91</b>
Recupero Disavanzo di Amministrazione	-	0,00	0,00	0,00	0,00	0,00
Spese Correnti comprensive dell'accantonamento al Fondo pluriennale vincolato	-	1.327.597,22	1.170.917,46	1.139.643,95	1.102.937,70	1.188.015,23
Spese Titolo 2.04 - Trasferimenti in conto capitale correnti	-	0,00	0,00	0,00	0,00	0,00
Rimborso prestiti correnti	-	18.094,31	18.726,74	10.329,06	9.194,09	432,32
<b>Differenza di Parte Corrente</b>		<b>1.585,02</b>	<b>92.017,38</b>	<b>91.606,04</b>	<b>109.628,33</b>	<b>-61.360,64</b>
Entrate di parte Capitale destinate per legge a spese corrente	+	0,00	0,00	0,00	0,00	0,00
Entrate Correnti destinate ad investimenti	-	0,00	0,00	0,00	15.730,00	0,00
<b>Saldo di parte corrente</b>		<b>1.585,02</b>	<b>92.017,38</b>	<b>91.606,04</b>	<b>93.898,33</b>	<b>-61.360,64</b>

<b>Equilibrio di Parte Capitale</b>		<b>Rendiconto</b>				
		<b>2016</b>	<b>2017</b>	<b>2018</b>	<b>2019</b>	<b>2020</b>
Fondo Pluriennale Vincolato di parte capitale	+	450.979,02	94.531,10	385.986,19	119.687,82	119.517,51
A) Entrate Titoli 4.00 - 5.00 - 6.00	+	672.437,85	593.754,64	2.038.205,30	559.293,27	4.441.538,72
B) Entrate Titolo 4.02.06 - Contributi agli investimenti direttamente destinati al rimborso dei prestiti da amministrazioni pubbliche	-	0,00	0,00	0,00	0,00	0,00
<b>Totale A - B</b>		<b>672.437,85</b>	<b>593.754,64</b>	<b>2.038.205,30</b>	<b>559.293,27</b>	<b>4.441.538,72</b>
Spese in Conto Capitale comprensive dell'accantonamento al Fondo pluriennale vincolato	-	793.190,72	728.063,37	2.410.681,28	697.114,64	4.176.726,95
<b>Differenza di parte capitale</b>		<b>-120.752,87</b>	<b>-134.308,73</b>	<b>-372.475,98</b>	<b>-137.821,37</b>	<b>264.811,77</b>
Entrate correnti destinate ad investimenti	+	0,00	0,00	0,00	15.730,00	0,00
Entrate da accensione di prestiti destinate a estinzione anticipata dei prestiti	-	0,00	0,00	0,00	0,00	0,00
Entrate di parte capitale destinate per legge a spese correnti	-	0,00	0,00	0,00	0,00	0,00
Entrata 5.02 per Riscossione di crediti di breve termine	-	0,00	0,00	0,00	0,00	0,00
Entrata 5.03 per Riscossione di crediti di medio-lungo termine	-	0,00	0,00	0,00	0,00	0,00
Entrata Titolo 5.04 relative ad altre entrate per riduzione di attività finanziaria	-	0,00	0,00	0,00	0,00	0,00
Utilizzo avanzo di amministrazione applicato alla spesa c/capitale	+	0,00	20.000,00	545,48	6.222,00	20.000,00

Spese Titolo 3.01 per Acquisizioni di attività finanziarie	-	0,00	4.000,00	0,00	0,00	0,00
Spese Titolo 2.04 - Trasferimenti in conto capitale	+	0,00	0,00	0,00	0,00	0,00
<b>Saldo di parte capitale</b>		<b>330.226,15</b>	<b>-23.777,63</b>	<b>14.055,69</b>	<b>3.818,45</b>	<b>404.329,28</b>

## 3.3 Gestione di competenza. Quadro Riassuntivo:

		Rendiconto				
		2016	2017	2018	2019	2020
Riscossioni	+	2.273.269,76	2.461.610,51	2.477.520,42	1.732.684,32	2.543.399,11
Pagamenti	-	2.252.216,58	2.483.434,51	2.331.728,82	1.562.102,63	1.608.584,45
<b>Differenza</b>	<b>+</b>	<b>21.053,18</b>	<b>-21.824,00</b>	<b>145.791,60</b>	<b>170.581,69</b>	<b>934.814,66</b>
Residui attivi	+	767.484,57	798.301,95	1.739.837,90	629.747,92	3.476.242,77
Residui passivi	-	857.678,21	444.283,11	2.046.811,62	709.005,14	4.197.451,03
<b>Differenza</b>	<b>+</b>	<b>-90.193,64</b>	<b>354.018,84</b>	<b>-306.973,72</b>	<b>-79.257,22</b>	<b>-721.208,26</b>
Fondo Pluriennale Vincolato iscritto in Entrata	+	502.982,73	102.031,10	385.986,19	119.687,82	119.517,51
Fondo Pluriennale Vincolato iscritto in Spesa	-	102.031,10	385.986,19	119.687,82	119.517,51	0,00
<b>Differenza</b>	<b>+</b>	<b>400.951,63</b>	<b>-283.955,09</b>	<b>266.298,37</b>	<b>170,31</b>	<b>119.517,51</b>
Avanzo applicato alla gestione	+	0,00	20.000,00	545,48	6.222,00	20.000,00
Disavanzo applicato alla gestione	-	0,00	0,00	0,00	0,00	0,00
<b>Differenza</b>	<b>+</b>	<b>0,00</b>	<b>20.000,00</b>	<b>545,48</b>	<b>6.222,00</b>	<b>20.000,00</b>
<b>Avanzo (+) o Disavanzo (-)</b>		<b>331.811,17</b>	<b>68.239,75</b>	<b>105.661,73</b>	<b>97.716,78</b>	<b>353.123,91</b>

<b>Risultato di amministrazione di cui:</b>	<b>Rendiconto</b>				
	<b>2016</b>	<b>2017</b>	<b>2018</b>	<b>2019</b>	<b>2020</b>
Accantonamento al Fondo Crediti di Dubbia Esigibilità	29.803,75	46.466,23	72.786,14	76.728,57	0,00
Altri Accantonamenti	799,05	1.839,84	1.839,84	25.383,27	1.839,84
Vincolato	395.517,75	316.420,97	319.776,11	384.101,72	6.075,68
Per spese in conto capitale	0,00	0,00	0,00	0,00	0,00
Non vincolato	197.467,92	30.929,17	76.388,13	20.965,28	876.733,10
<b>TOTALE</b>	<b>623.588,47</b>	<b>395.656,21</b>	<b>470.790,22</b>	<b>507.178,84</b>	<b>884.648,62</b>

## 3.4 Risultati della gestione: fondo di cassa e risultato di amministrazione:

		<b>Rendiconto</b>				
		<b>2016</b>	<b>2017</b>	<b>2018</b>	<b>2019</b>	<b>2020</b>
Fondo cassa al 31 dicembre	+	399.864,95	143.722,54	439.335,70	396.772,89	1.359.481,67
Totale residui attivi finali	+	3.481.572,83	2.891.715,78	3.919.672,99	3.228.614,43	5.352.992,40
Totale residui passivi finali	-	3.155.818,21	2.253.795,92	3.768.530,65	2.998.690,97	5.827.825,45
Fondo Pluriennale Vincolato Spese Correnti	-	7.500,00	0,00	0,00	0,00	0,00
Fondo Pluriennale Vincolato in Conto Capitale	-	94.531,10	385.986,19	119.687,82	119.517,51	0,00
<b>Risultato di amministrazione</b>		<b>623.588,47</b>	<b>395.656,21</b>	<b>470.790,22</b>	<b>507.178,84</b>	<b>884.648,62</b>
Utilizzo anticipazione di cassa		No	No	No	No	No



---

## **PARTE IV – RESIDUI**

## Residui

### 4.1 Analisi anzianità dei residui distinti per anno di provenienza:

<b>Residui attivi al 31.12</b>	<b>2016 e precedenti</b>	<b>2017</b>	<b>2018</b>	<b>2019</b>	<b>2020</b>	<b>Totale residui</b>
Titolo 1 - Tributarie	14.549,68	17.660,69	28.644,83	21.883,26	98.037,67	180.776,13
Titolo 2 - Contributi e trasferimenti	135.459,48	33.070,79	163.430,20	83.232,10	5.641,97	420.834,54
Titolo 3 - Extratributarie	12.744,98	762,60	1.635,59	4.973,48	13.616,36	33.733,01
Titolo 4 - Entrate in Conto Capitale	367.938,92	66.256,47	734.208,46	186.787,10	3.235.839,47	4.591.030,42
Titolo 5 - Entrate da riduzione di attività finanziarie	-	-	-	-	-	0,00
Titolo 6 - Accensione Prestiti	0,00	0,00	0,00	0,00	110.052,22	110.052,22
Titolo 7 - Anticipazioni da istituto tesoriere/cassiere	-	-	-	-	-	0,00
Titolo 9 - Entrate per conto terzi e partite di giro	0,00	0,00	0,00	3.511,00	13.055,08	16.566,08
<b>Totale Titoli 1+2+3+4+5+6+7+9</b>	<b>530.693,06</b>	<b>117.750,55</b>	<b>927.919,08</b>	<b>300.386,94</b>	<b>3.476.242,77</b>	<b>5.352.992,40</b>

<b>Residui passivi al 31.12</b>	<b>2016 e precedenti</b>	<b>2017</b>	<b>2018</b>	<b>2019</b>	<b>2020</b>	<b>Totale residui</b>
Titolo 1 - Spese correnti	131.782,44	72.461,95	39.085,09	60.129,95	476.949,43	780.408,86
Titolo 2 - Spese in conto capitale	628.594,99	0,01	542.555,75	143.718,73	3.710.246,15	5.025.115,63
Titolo 3 - Spese per incremento attività finanziarie	0,00	4.000,00	0,00	0,00	0,00	4.000,00
Titolo 4 - Rimborso Prestiti	-	-	-	-	-	0,00
Titolo 5 - Chiusura Anticipazioni ricevute da istituto tesoriere/cassiere	-	-	-	-	-	0,00
Titolo 7 - Uscite per conto terzi e partite di giro	0,00	0,00	5.079,94	2.965,57	10.255,45	18.300,96
<b>Totale Titoli 1+2+3+4+5+7</b>	<b>760.377,43</b>	<b>76.461,96</b>	<b>586.720,78</b>	<b>206.814,25</b>	<b>4.197.451,03</b>	<b>5.827.825,45</b>

---

Residui

4.2 Rapporto tra competenza e residui:

	<b>2016</b>	<b>2017</b>	<b>2018</b>	<b>2019</b>	<b>2020</b>
Percentuale tra Residui Attivi delle Entrate Tributarie ed Extratributarie e Totale Accertamenti Entrate Tributarie ed Extratributarie	12,16	8,43	11,55	9,38	11,47

---

## **PARTE V – PAREGGIO DI BILANCIO**

---

Pareggio di Bilancio

5.1 Indicare la posizione dell'ente rispetto agli adempimenti del pareggio di bilancio:

	<b>2016</b>	<b>2017</b>	<b>2018</b>	<b>2019</b>	<b>2020</b>
Pareggio di bilancio	S	S	S	S	S

Per l'intero periodo del mandato amministrativo, l'Ente ha sempre rispettato il pareggio di bilancio.

---

## **PARTE VI – INDEBITAMENTO**

---

## Indebitamento

### 6.1 Indebitamento dell'ente:

	<b>2016</b>	<b>2017</b>	<b>2018</b>	<b>2019</b>	<b>2020</b>
Residuo debito finale	674.137,03	655.729,35	358.580,35	346.305,05	340.595,88
Popolazione residente	973	965	952	907	898
Rapporto tra residuo debito e popolazione residente	692,84	679,51	376,66	381,81	379,28

### 6.2 Rispetto del limite di indebitamento (Indicare la percentuale di indebitamento sulle entrate correnti di ciascun anno, ai sensi dell'art. 204 del TUOEL):

	<b>2016</b>	<b>2017</b>	<b>2018</b>	<b>2019</b>	<b>2020</b>
Incidenza percentuale attuale degli interessi passivi sulle entrate correnti (art. 204 TUOEL)	1,84%	1,82%	1,22%	1,20%	0,81%

---

## **PARTE VII – CONTO DEL PATRIMONIO E CONTO ECONOMICO**



---

### *7.1 Conto del Patrimonio*

Essendo un Comune con popolazione inferiore a 5.000 abitanti, l'Ente si è avvalso della facoltà di rinviare negli esercizi in questione, la tenuta della contabilità economico patrimoniale.

---

## **PARTE VIII – PERSONALE**

*8.1 Andamento della spesa del personale durante il periodo del mandato:*

	<b>2016</b>	<b>2017</b>	<b>2018</b>	<b>2019</b>	<b>2020</b>
Importo limite di spesa (art. 1, c. 557 e 562 della L. 296/2006) *	407.446,31	407.446,31	407.446,31	407.446,31	407.446,31
Importo spesa di personale calcolata ai sensi dell'art. 1, c. 557 e 562 della L. 296/2006	385.572,85	369.517,65	325.163,73	315.456,96	311.172,47
Rispetto del limite	SI	SI	SI	SI	SI
Incidenza delle spese di personale sulle spese correnti	29,21%	31,58%	28,53%	28,60%	38,18%

*8.2. Spesa del personale pro-capite:*

	<b>2016</b>	<b>2017</b>	<b>2018</b>	<b>2019</b>	<b>2020</b>
Spesa personale * / Abitanti	396,27	382,92	341,56	347,80	346,52

\* Spesa di personale da considerare: intervento 01 + intervento 03 + IRAP

*8.3. Rapporto abitanti dipendenti:*

	<b>2016</b>	<b>2017</b>	<b>2018</b>	<b>2019</b>	<b>2020</b>
Abitanti / Dipendenti	96,50	120,63	158,67	181,40	128,29

---

## **PARTE IX – RILIEVI DEGLI ORGANISMI ESTERNI DI CONTROLLO**

---

### *9.1 Rilievi della Corte dei conti*

L'Ente non è stato oggetto di deliberazioni, pareri, relazioni, sentenze in relazione a rilievi effettuati per gravi irregolarità contabili, come previsto dai controlli di cui ai commi 166-168 dell'art. 1 della Legge 266/2005.

### *9.2 Rilievi dell'Organo di revisione*

L'Ente non è stato oggetto di rilievi per gravi irregolarità contabili.

---

## **PARTE X – AZIONI DI CONTENIMENTO DELLA SPESA**

---

*10.1 Azioni intraprese per contenere la spesa (descrivere, in sintesi, i tagli effettuati nei vari settori/servizi dell'ente, quantificando i risparmi ottenuti dall'inizio alla fine del mandato):*

Visto l'art. 2, comma 594, della Legge n. 244 del 24/12/2007 (Legge Finanziaria 2008), che prevede l'obbligo, per le amministrazioni pubbliche di cui all'articolo 1, comma 2, del D. Lgs. n. 165 del 30/3/2001, di adottare piani triennali per l'individuazione di misure finalizzate alla razionalizzazione dell'utilizzo:

- a) delle dotazioni strumentali, anche informatiche, che corredano le stazioni di lavoro nell'automazione d'ufficio;
- b) delle autovetture di servizio, attraverso il ricorso, previa verifica di fattibilità, a mezzi alternativi di trasporto, anche cumulativo;
- c) dei beni immobili ad uso abitativo o di servizio, con esclusione dei beni infrastrutturali.

Si dà atto che codesto Ente, durante tutto il mandato oggetto della presente relazione, ha rispettato i limiti ex D.L. 78/2010 e le disposizioni di legge in materia di contenimento della spesa pubblica imposti dalla normativa vigente.

---

Tale è la relazione di fine mandato del COMUNE DI ALIANO che è stata trasmessa all'organo di revisione economico-finanziaria in data 01.04.2021.

Lì, 01/04/2021

Il Sindaco  
**Luigi DE LORENZO**

.....

<b>CERTIFICAZIONE DELL'ORGANO DI REVISIONE CONTABILE</b>
--

Ai sensi degli articoli 239 e 240 del TUEL, si attesta che i dati presenti nella relazione di fine mandato sono veritieri e corrispondono ai dati economico-finanziari presenti nei documenti contabili e di programmazione finanziaria dell'ente. I dati esposti secondo lo schema già previsto dalle certificazioni al rendiconto di bilancio ex articolo 161 del TUEL e/o dai questionari compilati ai sensi dell'articolo 1, comma 166 e seguenti della legge n. 266 del 2005 corrispondono ai dati contenuti nei citati documenti.

Lì, 01/04/2021

L'organo di revisione economico finanziario  
**Dott. Vincenzo POPOLIZIO**

.....



**Comune di Aliano**

Provincia di **Matera**  
Email protocolloaliano@pec.it



N° Protocollo: **0001453**

Oggetto: **Relazione di fine Mandato 2016/2020 - Comune dl Aliano.**

Tipo Posta: **POSTA ELETTRONICA**

Mittente/Destinatario: **DOTT.VINCENZO POPOLIZIO**

Email: **Vincenzo.popolizio@pec.commercialisti.it**

Titolo:

Classe:

Sottoclasse:

Data: **01-04-2021**

Ora: **16:35**